



Ημερήσια έκθεση επιδημιολογικής επιτήρησης λοιμώξης από το νέο κορωνοϊό (COVID-19)

Δεδομένα έως 25 Φεβρουαρίου 2022, ώρα 15:00

Εισαγωγή

Τα στοιχεία που παρουσιάζονται αφορούν περιστατικά από την επιδημιολογική επιτήρηση της νόσου από το νέο κορωνοϊό (COVID-19), με βάση τα δεδομένα που έχουν δηλωθεί στον ΕΟΔΥ και καταγραφεί μέχρι τις 25 Φεβρουαρίου 2022 (ώρα 15:00).

Τα **νέα εργαστηριακά επιβεβαιωμένα κρούσματα** της νόσου που καταγράφηκαν τις τελευταίες 24 ώρες είναι **15.909**, εκ των οποίων **48** εντοπίστηκαν κατόπιν ελέγχων στις πύλες εισόδου της χώρας. Ο **συνολικός αριθμός** των κρουσμάτων ανέρχεται σε **2.385.304** (ημερήσια μεταβολή +0.7%), εκ των οποίων **49.6% άνδρες**.¹ Με βάση τα επιβεβαιωμένα κρούσματα των τελευταίων 7 ημερών, 299 θεωρούνται σχετιζόμενα με ταξίδι από το εξωτερικό και 2.315 είναι σχετιζόμενα με ήδη γνωστό κρούσμα.

Ημερήσια εξέλιξη της πανδημίας: Η ημερήσια κατανομή των επιβεβαιωμένων κρουσμάτων είναι η ακόλουθη (η γραμμή παριστάνει την συνολική, αθροιστική κατανομή των κρουσμάτων).

Διάγραμμα 1: Αριθμός εργαστηριακά επιβεβαιωμένων κρουσμάτων COVID-19 στην Ελλάδα, 25 Φεβρουαρίου 2022

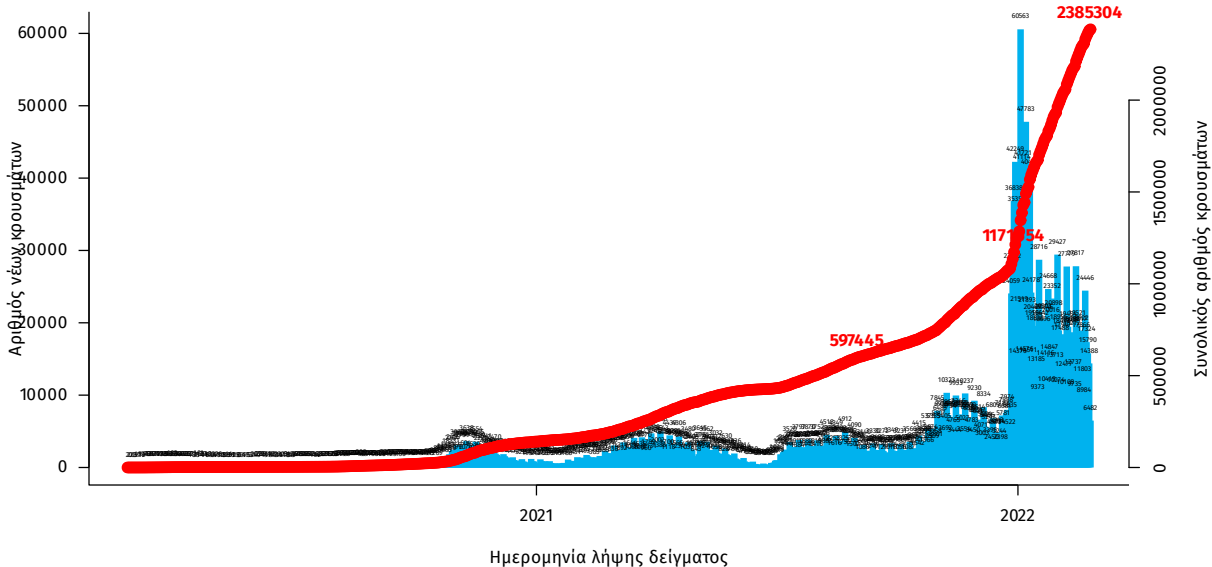

Σημ.: οι στήλες στο Διάγραμμα 1 εκφράζουν τον αριθμό νέων κρουσμάτων με βάση την ημερομηνία λήψης εργαστηριακού δείγματος, και όχι με βάση την ημερομηνία ανακοίνωσης των κρουσμάτων.

¹ Ο συνολικός αριθμός επιβεβαιωμένων κρουσμάτων έχει αναθεωρηθεί κατόπιν ελέγχου των δεδομένων.

Οι νέοι **θάνατοι** ασθενών με COVID-19 είναι **63**, ενώ από την έναρξη της επιδημίας έχουν καταγραφεί συνολικά **25.668 θάνατοι**.² Το 95.1% είχε υποκείμενο νόσημα ή/και ηλικία 70 ετών και άνω.

Διάγραμμα 2: Αριθμός εργαστηριακά επιβεβαιωμένων θανάτων με COVID-19 στην Ελλάδα, 25 Φεβρουαρίου 2022

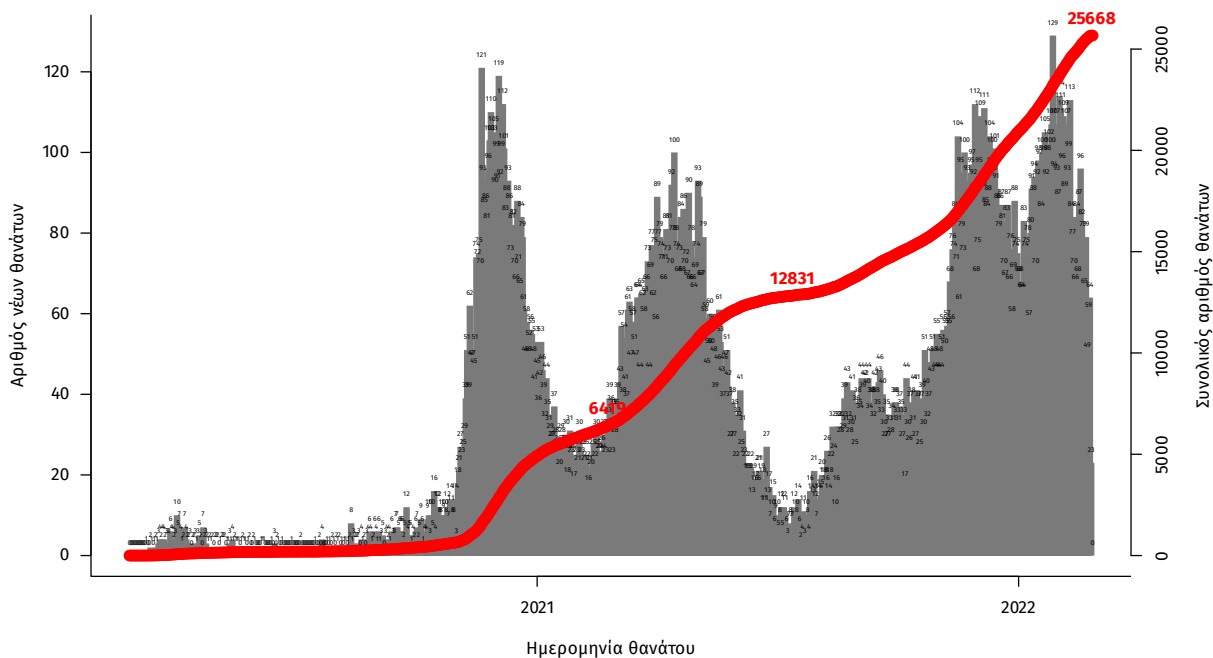

Σημ.: οι στήλες στο Διάγραμμα 2 εκφράζουν τον αριθμό νέων θανάτων με βάση την ημερομηνία θανάτου

Πίνακας 1: Ηλικιακή κατανομή των νέων θανάτων ασθενών με COVID-19 (Ποσοστό στο σύνολο των νέων θανάτων).

| | Νέοι θάνατοι ασθενών με COVID-19 (%) |
|---------------|--------------------------------------|
| 0-9 ετών | 0 (0.0%) |
| 10-19 ετών | 0 (0.0%) |
| 20-29 ετών | 0 (0.0%) |
| 30-39 ετών | 1 (1.6%) |
| 40-49 ετών | 1 (1.6%) |
| 50-59 ετών | 6 (9.5%) |
| 60-69 ετών | 9 (14.3%) |
| 70-79 ετών | 16 (25.4%) |
| 80-89 ετών | 20 (31.7%) |
| 90+ ετών | 10 (15.9%) |
| Σύνολο | 63 (100.0%) |

²Πραγματοποιήθηκε ενσωμάτωση θανάτων που καταγράφηκαν με καθυστέρηση στο Εθνικό Μητρώο COVID19.

Η διαχρονική εξέλιξη των συνολικών κρουσμάτων και συνολικού αριθμού των θανάτων ασθενών COVID-19 παρουσιάζεται στο ακόλουθο διάγραμμα.

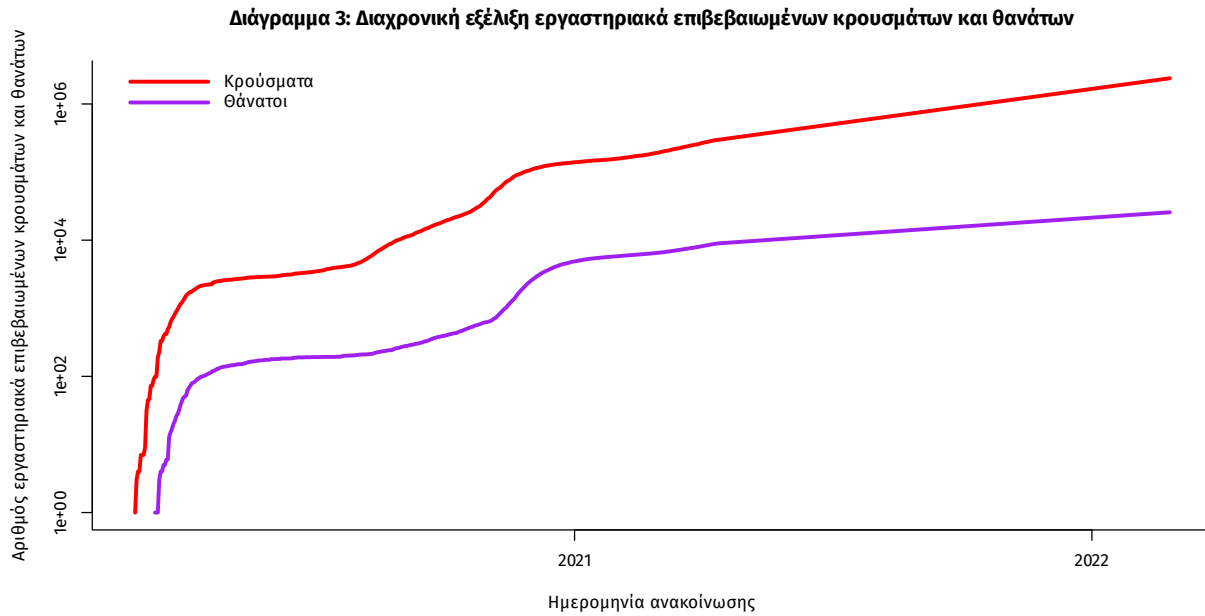

Σημ.: ευθεία γραμμή υποδηλώνει εκθετικό ρυθμό αύξησης της ασθένειας (σε λογαριθμική κλίμακα)

Ο αριθμός των ασθενών που νοσηλεύονται **διασωληνωμένοι** είναι **433** (64.0% άνδρες). Η **διάμεση ηλικία** τους είναι **67** έτη. Το 88.2% έχει υποκείμενο νόσημα ή/και ηλικία 70 ετών και άνω. Μεταξύ των ασθενών που νοσηλεύονται **διασωληνωμένοι**, **313 (72.29%)** είναι ανεμβολίαστοι ή μερικώς εμβολιασμένοι και **120 (27.71%)** είναι πλήρως εμβολιασμένοι. Από την αρχή της πανδημίας έχουν εξέλθει από τις ΜΕΘ **4.249** ασθενείς. Οι εισαγωγές³ νέων ασθενών Covid-19 στα νοσοκομεία της επικράτειας είναι **262** (ημερήσια μεταβολή **-21.32%**). Ο μέσος όρος εισαγωγών του επταημέρου είναι **332** ασθενείς. Η διάμεση ηλικία των κρουσμάτων είναι **35** έτη (εύρος 0.2 έως 106 έτη), ενώ η διάμεση ηλικία των θανόντων είναι **79** έτη (εύρος 0.2 έως 106 έτη).

Διάγραμμα 4: Ηλικιακή Κατανομή κρουσμάτων, νοσηλευόμενων στις ΜΕΘ και ασθενών που απεβίωσαν από την αρχή της πανδημίας

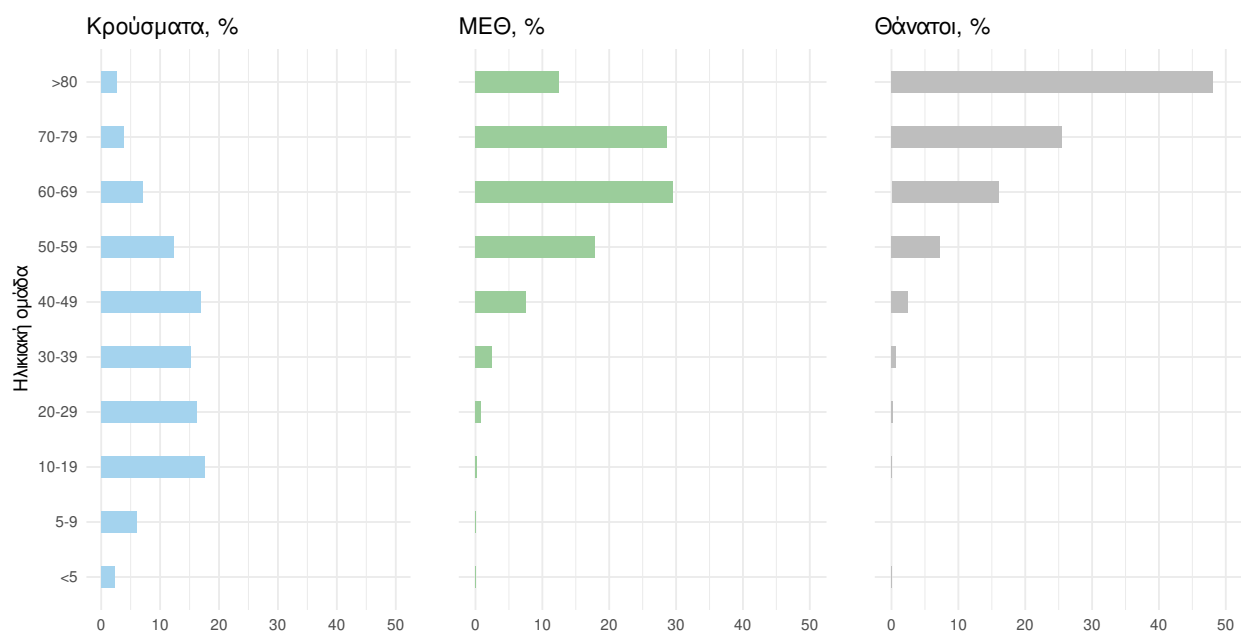

Ακολουθώς παρουσιάζεται η ηλικιακή κατανομή των (α) συνολικών κρουσμάτων, (β) των περιστατικών που κατέληξαν σε θάνατο και (γ) των ασθενών που νοσηλεύονται διασωληνωμένοι:

Πίνακας 2: Ηλικιακή κατανομή επιβεβαιωμένων κρουσμάτων COVID-19

| | Σύνολο κρουσμάτων COVID-19* | Θάνατοι ασθενών με COVID-19 | Νοσηλευόμενοι διασωληνωθέντες |
|-----------------|-----------------------------|-----------------------------|-------------------------------|
| Σύνολο | | | |
| 0 – 17 ετών | 534048 (22.4%) | 7 (0.0%) | 0 (0.0%) |
| 18 – 39 ετών | 826084 (34.7%) | 201 (0.8%) | 12 (2.8%) |
| 40 – 64 ετών | 792101 (33.3%) | 4148 (16.2%) | 173 (40.0%) |
| 65 και άνω | 228502 (9.6%) | 21312 (83.0%) | 248 (57.3%) |
| Άνδρες | | | |
| 0 – 17 ετών | 277571 (23.5%) | 3 (0.0%) | 0 (0.0%) |
| 18 – 39 ετών | 411464 (34.9%) | 151 (1.1%) | 6 (2.2%) |
| 40 – 64 ετών | 381379 (32.3%) | 2730 (19.3%) | 120 (43.3%) |
| 65 και άνω | 109150 (9.3%) | 11238 (79.6%) | 151 (54.5%) |
| Γυναίκες | | | |
| 0 – 17 ετών | 256476 (21.4%) | 4 (0.0%) | 0 (0.0%) |
| 18 – 39 ετών | 414614 (34.5%) | 50 (0.4%) | 6 (3.8%) |
| 40 – 64 ετών | 410707 (34.2%) | 1418 (12.3%) | 53 (34.0%) |
| 65 και άνω | 119346 (9.9%) | 10074 (87.3%) | 97 (62.2%) |

* Τα στοιχεία αφορούν τα κρούσματα εκείνα για τα οποία είναι γνωστή και επιβεβαιωμένη η ηλικία τους

³τα δεδομένα αφορούν τις εισαγωγές της προηγούμενης μέρας που έχουν δηλωθεί στο ΕΚΑΒ.

Κατανομή ανακωινωθέντων εγχώριων κρουσμάτων: Από το σύνολο των **15.909 νέων** κρουσμάτων του νέου ιού στη χώρα **49** είναι εισαγόμενα εκ των οποίων **48** εντοπίστηκαν κατόπιν ελέγχων στις πύλες εισόδου της χώρας . Η κατανομή των **15.860** νέων εγχώριων κρουσμάτων ανά Περιφερειακή Ενότητα παρουσιάζεται στον κατωτέρω πίνακα.⁴

Πίνακας 3: Ημερήσιος αριθμός και κρούσματα ανά 100.000 πληθυσμού επιβεβαιωμένων εγχώριων κρουσμάτων COVID-19 ανά περιφερειακή ενότητα στις 25 Φεβρουαρίου 2022

| ΠΕΡΙΦΕΡΕΙΑΚΗ ΕΝΟΤΗΤΑ | ΚΡΟΥΣΜΑΤΑ | ΜΕΣΟΣ ΟΡΟΣ | | ΠΕΡΙΦΕΡΕΙΑΚΗ ΕΝΟΤΗΤΑ | ΚΡΟΥΣΜΑΤΑ | ΜΕΣΟΣ ΟΡΟΣ | |
|------------------------|-----------|------------------------------------|-------------------------------|----------------------|-----------|------------------------------------|-------------------------------|
| | | ΚΡΟΥΣΜΑΤΩΝ ΤΩΝ ΤΕΛΕΥΤΑΙΩΝ 7 ΗΜΕΡΩΝ | ΚΡΟΥΣΜΑΤΑ ΑΝΑ 100000 ΠΛΗΘΥΣΜΟ | | | ΚΡΟΥΣΜΑΤΩΝ ΤΩΝ ΤΕΛΕΥΤΑΙΩΝ 7 ΗΜΕΡΩΝ | ΚΡΟΥΣΜΑΤΑ ΑΝΑ 100000 ΠΛΗΘΥΣΜΟ |
| ΑΠΙΟ ΟΡΟΣ | 1 | 1,86 | 55,22 | ΚΟΖΑΝΗΣ | 211 | 154,71 | 140,48 |
| ΑΙΤΩΛΟΑΚΑΡΝΑΝΙΑΣ | 306 | 219,29 | 145,16 | ΚΟΡΙΝΘΙΑΣ | 186 | 189,57 | 128,2 |
| ΑΝΑΤΟΛΙΚΗΣ ΑΤΤΙΚΗΣ | 734 | 624,00 | 146,11 | ΚΩ | 103 | 92,43 | 299,45 |
| ΑΝΔΡΟΥ | 11 | 9,29 | 119,29 | ΛΑΚΩΝΙΑΣ | 83 | 66,00 | 93,11 |
| ΑΡΓΟΛΙΔΑΣ | 126 | 105,29 | 129,84 | ΛΑΡΙΣΣΑΣ | 370 | 304,14 | 130,13 |
| ΑΡΚΑΔΙΑΣ | 112 | 111,00 | 129,2 | ΛΑΣΙΘΙΟΥ | 121 | 112,29 | 160,52 |
| ΑΡΤΑΣ | 67 | 68,86 | 98,71 | ΛΕΣΒΟΥ | 168 | 143,00 | 194,36 |
| ΑΧΑΪΑΣ | 533 | 490,14 | 171,77 | ΛΕΥΚΑΔΑΣ | 34 | 27,71 | 143,5 |
| ΒΟΙΩΤΙΑΣ | 165 | 148,14 | 139,93 | ΛΗΜΝΟΥ | 24 | 22,57 | 139,03 |
| ΒΟΡΕΙΟΥ ΤΟΜΕΑ ΑΘΗΝΩΝ | 956 | 836,71 | 161,57 | ΜΑΓΝΗΣΙΑΣ | 263 | 209,71 | 138,41 |
| ΓΡΕΒΕΝΩΝ | 25 | 22,43 | 78,72 | ΜΕΣΣΗΝΙΑΣ | 258 | 246,00 | 161,3 |
| ΔΡΑΜΑΣ | 82 | 75,86 | 83,43 | ΜΗΛΟΥ | 8 | 5,71 | 80,55 |
| ΔΥΤΙΚΗΣ ΑΤΤΙΚΗΣ | 195 | 176,43 | 121,17 | ΜΥΚΟΝΟΥ | 26 | 27,86 | 256,56 |
| ΔΥΤΙΚΟΥ ΤΟΜΕΑ ΑΘΗΝΩΝ | 745 | 681,86 | 152,14 | ΝΑΞΟΥ | 42 | 36,00 | 201,56 |
| ΕΒΡΟΥ | 159 | 140,86 | 107,47 | ΝΗΣΩΝ | 120 | 91,86 | 160,75 |
| ΕΥΒΟΙΑΣ | 327 | 290,14 | 155,11 | ΝΟΤΙΟΥ ΤΟΜΕΑ ΑΘΗΝΩΝ | 639 | 561,29 | 120,61 |
| ΕΥΡΥΤΑΝΙΑΣ | 26 | 16,71 | 129,48 | ΞΑΝΘΗΣ | 136 | 122,71 | 122,28 |
| ΖΑΚΥΝΘΟΥ | 58 | 51,57 | 142,3 | ΠΑΡΟΥ | 38 | 35,71 | 254,59 |
| ΗΛΕΙΑΣ | 172 | 172,43 | 107,97 | ΠΕΙΡΑΙΩΣ | 674 | 647,00 | 150,11 |
| ΗΜΑΘΙΑΣ | 118 | 111,57 | 83,92 | ΠΕΛΛΑΣ | 138 | 135,86 | 98,8 |
| ΗΡΑΚΛΕΙΟΥ | 779 | 729,57 | 255 | ΠΕΡΙΑΣ | 100 | 101,14 | 78,93 |
| ΘΑΣΟΥ | 13 | 14,29 | 94,41 | ΠΡΕΒΕΖΑΣ | 85 | 67,29 | 147,85 |
| ΘΕΣΣΑΛΟΝΙΚΙΑΣ | 32 | 45,43 | 73,42 | ΡΕΘΥΜΝΟΥ | 154 | 116,71 | 179,89 |
| ΘΕΣΣΑΛΟΝΙΚΗΣ | 1600 | 1440,57 | 144,1 | ΡΟΔΟΠΗΣ | 114 | 113,71 | 101,75 |
| ΘΗΡΑΣ | 13 | 30,29 | 68,84 | ΡΟΔΟΥ | 190 | 181,86 | 158,56 |
| ΙΘΑΚΗΣ | 15 | 9,86 | 464,25 | ΣΑΜΟΥ | 89 | 91,14 | 269,89 |
| ΙΚΑΡΙΑΣ | 8 | 10,57 | 80,96 | ΣΕΡΡΩΝ | 160 | 131,14 | 90,69 |
| ΙΩΑΝΝΙΝΩΝ | 326 | 288,86 | 194,16 | ΣΠΟΡΑΔΩΝ | 6 | 5,29 | 43,48 |
| ΚΑΒΑΛΑΣ | 193 | 154,14 | 154,5 | ΣΥΡΟΥ | 22 | 23,86 | 102,29 |
| ΚΑΛΥΜΝΟΥ | 38 | 45,71 | 129,02 | ΤΗΝΟΥ | 11 | 6,14 | 127,37 |
| ΚΑΡΔΙΤΣΑΣ | 113 | 98,43 | 99,52 | ΤΡΙΚΑΛΩΝ | 179 | 153,57 | 136,55 |
| ΚΑΡΠΑΘΟΥ | 27 | 25,29 | 369,36 | ΦΘΙΩΤΙΔΑΣ | 172 | 158,86 | 108,7 |
| ΚΑΣΤΟΡΙΑΣ | 61 | 63,71 | 121,22 | ΦΛΩΡΙΝΑΣ | 55 | 46,29 | 106,97 |
| ΚΕΑΣ - ΚΥΘΝΟΥ | 26 | 11,43 | 664,79 | ΦΟΚΙΔΑΣ | 47 | 37,00 | 116,5 |
| ΚΕΝΤΡΙΚΟΥ ΤΟΜΕΑ ΑΘΗΝΩΝ | 1499 | 1352,86 | 145,6 | ΧΑΛΚΙΔΙΚΗΣ | 131 | 107,71 | 123,69 |
| ΚΕΡΚΥΡΑΣ | 158 | 134,57 | 151,38 | ΧΑΝΙΩΝ | 265 | 233,57 | 169,24 |
| ΚΕΦΑΛΛΗΝΙΑΣ | 53 | 48,43 | 148,04 | ΧΙΟΥ | 102 | 94,14 | 193,64 |
| ΚΙΛΙΚΙΑΣ | 87 | 90,14 | 108,18 | ΥΠΟ ΔΙΕΡΕΥΝΗΣΗ | 377 | | |

⁴Η παρούσα κατανομή δύναται να τροποποιηθεί ανάλογα τα διαθέσιμα επιδημιολογικά δεδομένα, αναγράφονται μόνο οι ΠΕ με καταγεγραμμένα κρούσματα

Δείγματα που έχουν ελεγχθεί: Από την 1η Ιανουαρίου 2020 μέχρι σήμερα, στα εργαστήρια που διενεργούν ελέγχους για τον νέο κορωνοϊό (SARS-CoV-2) και που δηλώνουν συστηματικά το σύνολο των δειγμάτων που ελέγχουν, έχουν συνολικά ελεγχθεί **9.868.344** κλινικά δείγματα ενώ από Μονάδες Υγείας και Κλιμάκια του ΕΟΔΥ που διενεργούν ελέγχους Rapid Ag έχουν ελεγχθεί **55.059.069** δείγματα. Ο μέσος όρος του επταημέρου είναι **303.689** δειγματοληπτικοί έλεγχοι.

Αυτοδιαγνωστικοί έλεγχοι (Self-tests): Έως 24 Φεβρουαρίου 2022, έχουν καταγραφεί ηλεκτρονικά **88.011.475** δηλώσεις αποτελέσματος αυτοδιαγνωστικού ελέγχου, ενώ **5.338.143** άτομα προσήλθαν για επανέλεγχο.

Μαζικές Δειγματοληψίες ΕΟΔΥ: Στις 24 Φεβρουαρίου 2022, πραγματοποιήθηκαν 167 δράσεις δειγματοληπτικών ελέγχων από τις Κινητές Ομάδες Υγείας (ΚΟΜΥ) του ΕΟΔΥ, στις οποίες διενεργήθηκαν 26.455 έλεγχοι Rapid Ag και ανευρέθηκαν 1.419 θετικά (5,36%).

Διάγραμμα 5: Ελεγχθέντα δείγματα COVID-19, 25 Φεβρουαρίου 2022

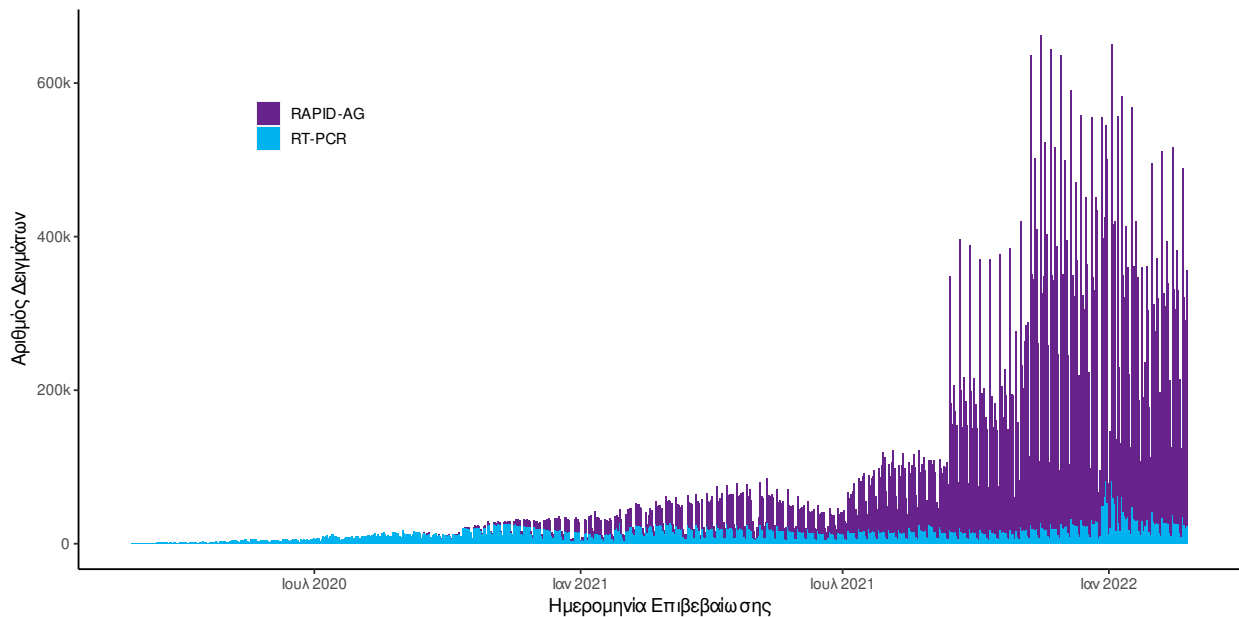

Διάγραμμα 6: Ελεγχθέντα δείγματα αυτοδιαγνωστικών ελέγχων COVID-19, 25 Φεβρουαρίου 2022

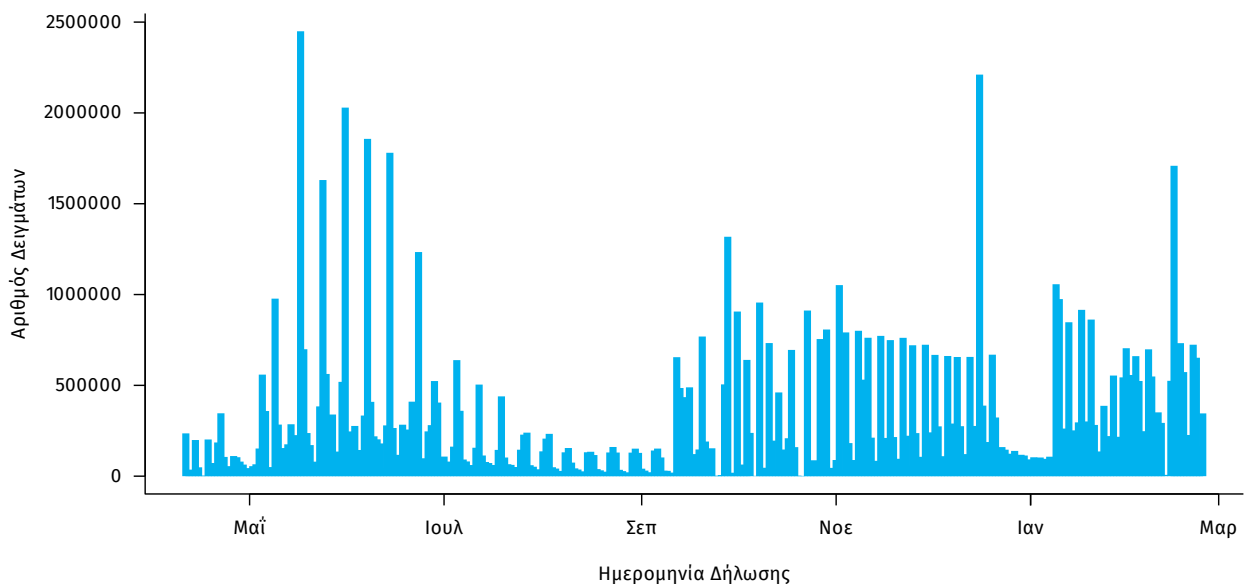

Γεωγραφική διασπορά: Ο χάρτης αποτυπώνει τη γεωγραφική κατανομή των συνολικών κρούσμάτων COVID-19 (από την αρχή της επιδημίας) ανά Περιφερειακή Ενότητα της χώρας, με βάση την δηλωθείσα διεύθυνση μόνιμης κατοικίας του ασθενούς, ή τη διεύθυνση προσωρινής διαμονής για τους τουρίστες και άλλους προσωρινά διαμένοντες στην Ελλάδα. Συμπεριλαμβάνονται τόσο κρούσματα με ιστορικό ταξιδιού (“εισαγόμενα”) όσο και κρούσματα με πιθανή εγχώρια μετάδοση.

Διάγραμμα 7: Χάρτης επίπτωσης τελευταίων δεκατεσσάρων ημερών επιβεβαιωμένων κρουσμάτων COVID-19, 25 Φεβρουαρίου 2022
Με βάση τον τόπο μόνιμης κατοικίας, ή προσωρινής διαμονής (για τους προσωρινά διαμένοντες)

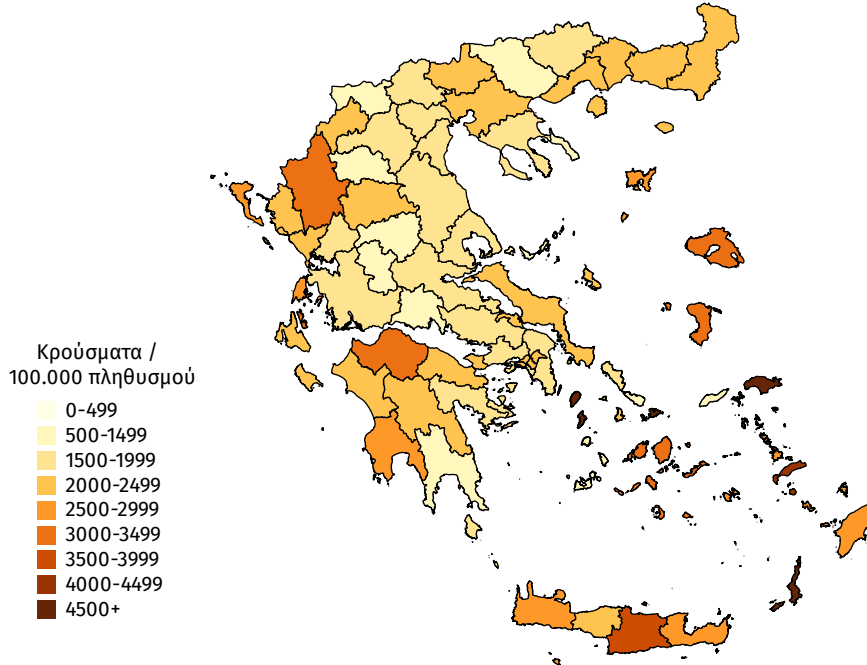

Παράρτημα 1: Επιδημικές καμπύλες κρουσμάτων COVID-19 με βάση την δηλωθείσα διεύθυνση μόνιμης κατοικίας του κρούσματος ή τη διεύθυνση προσωρινής διαμονής για τους τουρίστες και άλλους προσωρινά διαμένοντες στην Ελλάδα. Συμπεριλαμβάνονται τόσο κρούσματα με ιστορικό ταξιδιού όσο και κρούσματα με πιθανή εγχώρια μετάδοση.

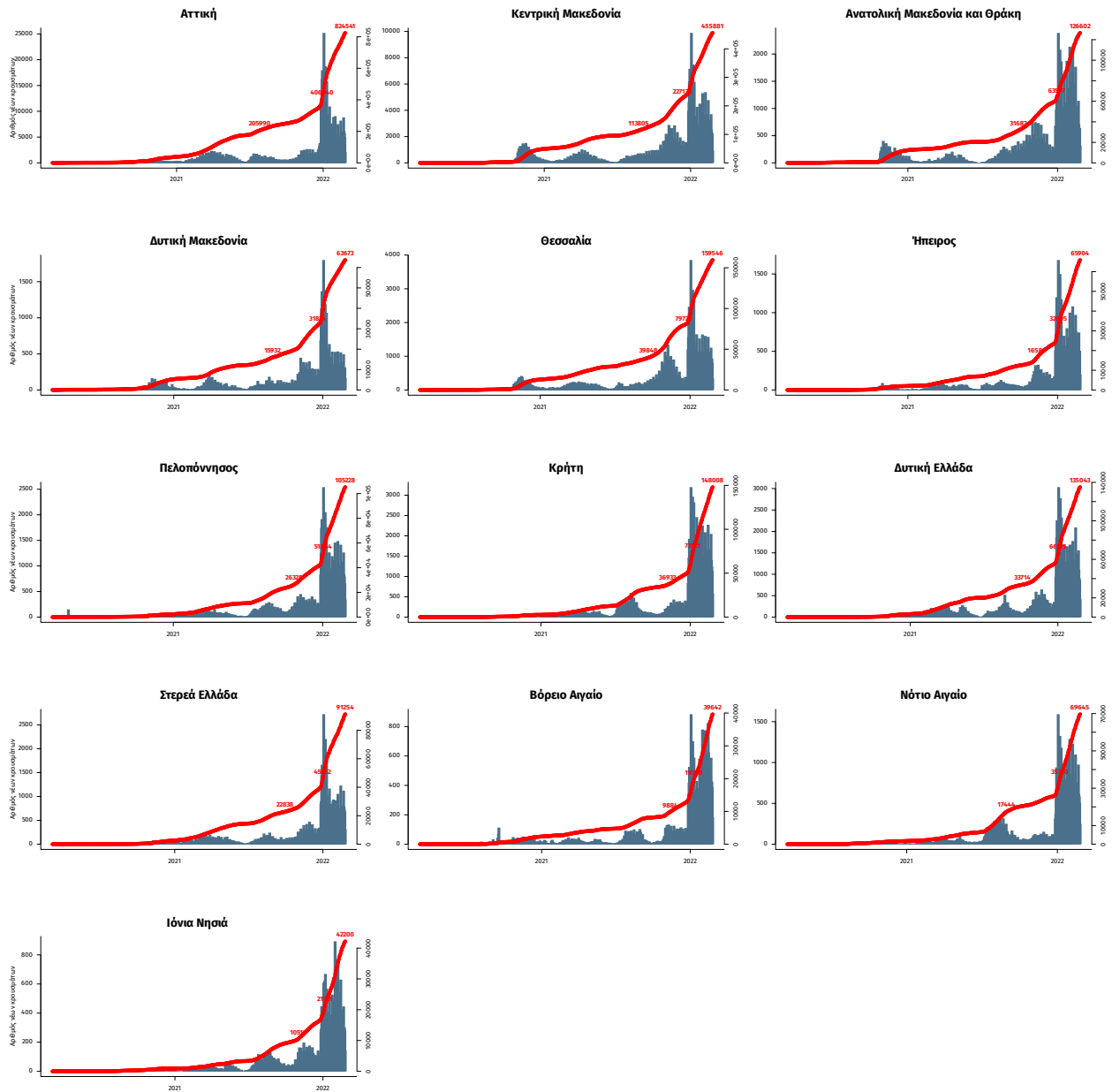

Σημ.: οι στήλες εκφράζουν τον αριθμό νέων κρουσμάτων με βάση την ημερομηνία λήψης εργαστηριακού δείγματος, και όχι με βάση την ημερομηνία ανακοίνωσης των κρουσμάτων.