



Ημερήσια έκθεση επιδημιολογικής επιτήρησης λοίμωξης από το νέο κορωνοϊό (COVID-19)

Δεδομένα έως 17 Μαΐου 2021, ώρα 15:00

Εισαγωγή

Τα στοιχεία που παρουσιάζονται αφορούν περιστατικά από την επιδημιολογική επιτήρηση της νόσου από το νέο κορωνοϊό (COVID-19), με βάση τα δεδομένα που έχουν δηλωθεί στον ΕΟΔΥ και καταγραφεί μέχρι τις 17 Μαΐου 2021 (ώρα 15:00).

Τα **νέα εργαστηριακά επιβεβαιωμένα κρούσματα** της νόσου που καταγράφηκαν τις τελευταίες 24 ώρες είναι **1.402**, εκ των οποίων **4** εντοπίστηκαν κατόπιν ελέγχων στις πύλες εισόδου της χώρας. Ο **συνολικός αριθμός** των κρουσμάτων ανέρχεται σε **378.485** (ημερήσια μεταβολή +0.4%), εκ των οποίων **51.2% άνδρες**.¹ Με βάση τα επιβεβαιωμένα κρούσματα των τελευταίων 7 ημερών, 38 θεωρούνται σχετιζόμενα με ταξίδι από το εξωτερικό και 2.324 είναι σχετιζόμενα με ήδη γνωστό κρούσμα.

Ημερήσια εξέλιξη της πανδημίας: Η ημερήσια κατανομή των επιβεβαιωμένων κρουσμάτων είναι η ακόλουθη (η γραμμή παριστάνει την συνολική, αθροιστική κατανομή των κρουσμάτων).

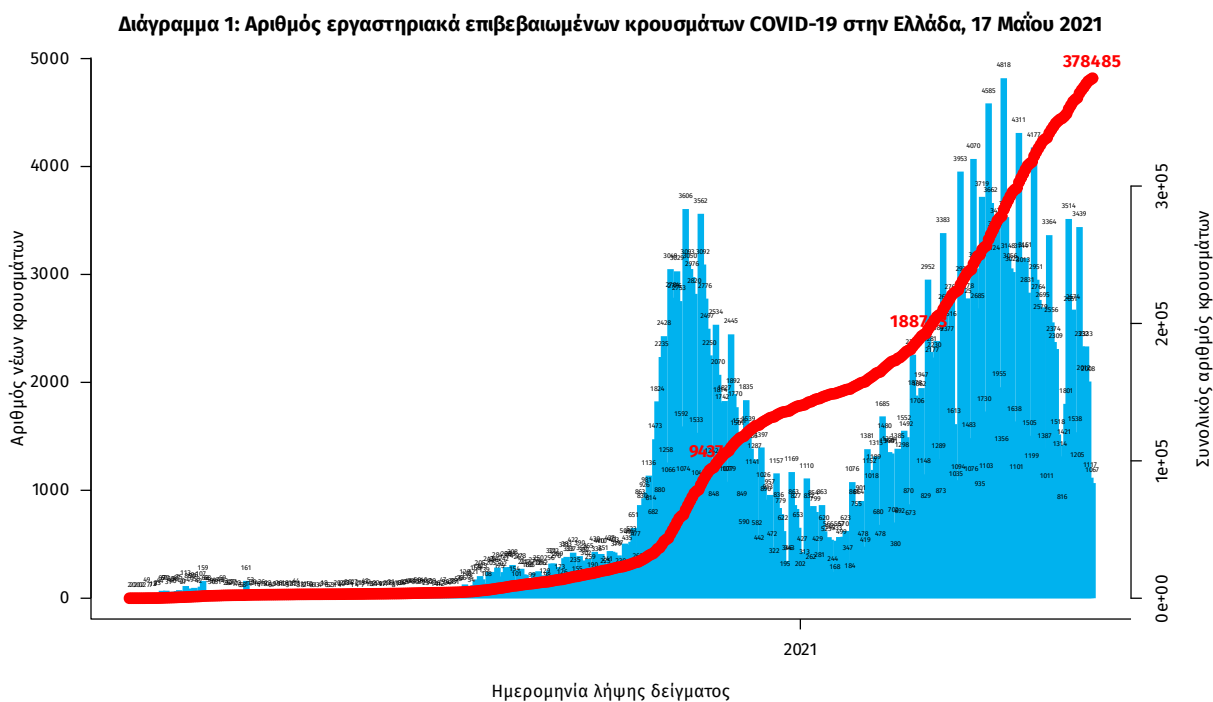

Σημ.: οι στήλες στο Διάγραμμα 1 εκφράζουν τον αριθμό νέων κρουσμάτων με βάση την ημερομηνία λήψης εργαστηριακού δείγματος, και όχι με βάση την ημερομηνία ανακοίνωσης των κρουσμάτων.

¹ Ο συνολικός αριθμός επιβεβαιωμένων κρουσμάτων έχει αναθεωρηθεί κατόπιν ελέγχου των δεδομένων.

Οι νέοι **θάνατοι** ασθενών με COVID-19 είναι **56**, ενώ από την έναρξη της επιδημίας έχουν καταγραφεί συνολικά **11.471 θάνατοι**. Το 95.2% είχε υποκείμενο νόσημα ή/και ηλικία 70 ετών και άνω.

Διάγραμμα 2: Αριθμός εργαστηριακά επιβεβαιωμένων θανάτων με COVID-19 στην Ελλάδα, 17 Μαΐου 2021

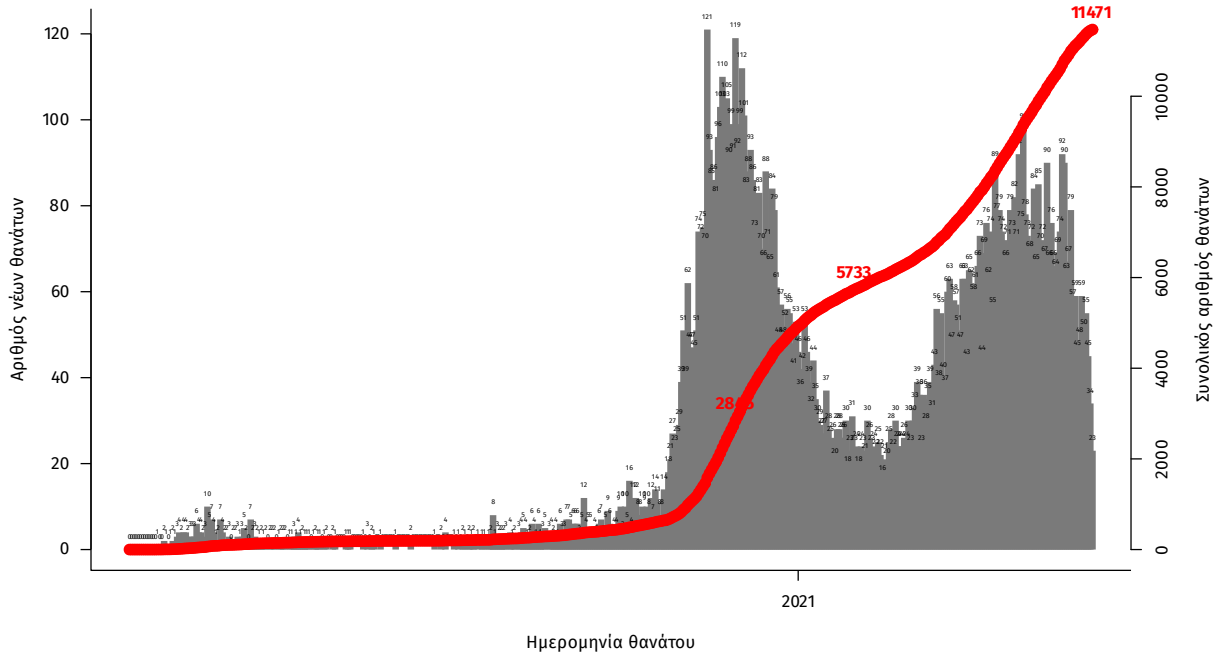

Σημ.: οι στήλες στο Διάγραμμα 2 εκφράζουν τον αριθμό νέων θανάτων με βάση την ημερομηνία θανάτου

Η διαχρονική εξέλιξη των συνολικών κρουσμάτων και συνολικού αριθμού των θανάτων ασθενών COVID-19 παρουσιάζεται στο ακόλουθο διάγραμμα.

Διάγραμμα 3: Διαχρονική εξέλιξη εργαστηριακά επιβεβαιωμένων κρουσμάτων και θανάτων

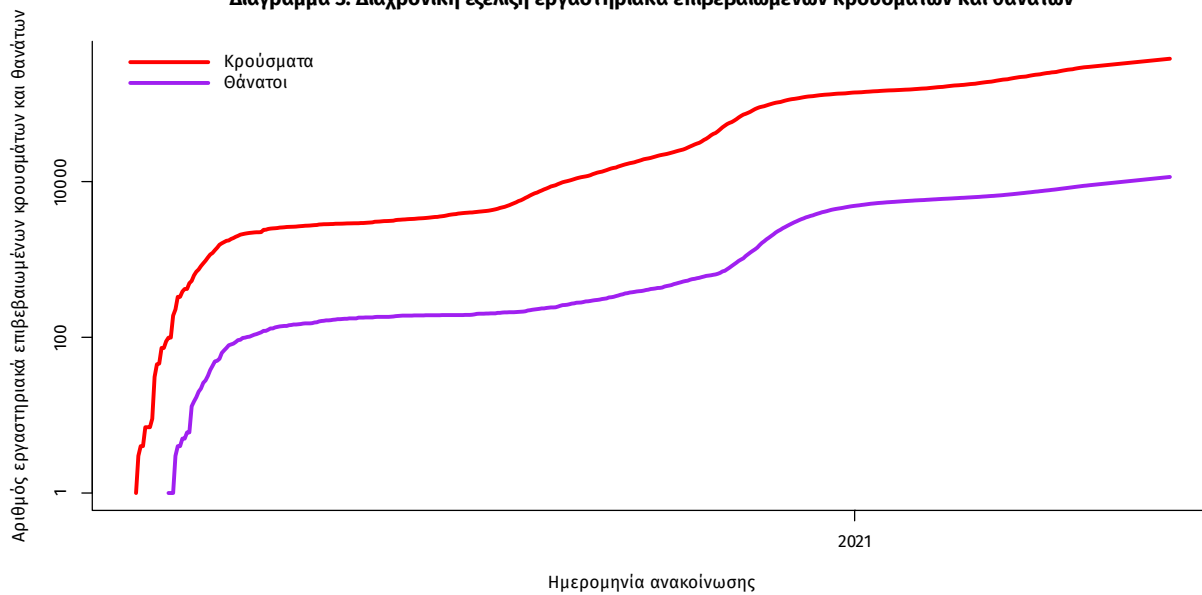

Σημ.: ευθεία γραμμή υποδηλώνει εκθετικό ρυθμό αύξησης της ασθένειας (σε λογαριθμική κλίμακα)

Ο αριθμός των ασθενών που νοσηλεύονται **διασωληνωμένοι** είναι **647** (62.6% άνδρες). Η **διάμεση ηλικία** τους είναι **67** έτη. Το 83.0% έχει υποκείμενο νόσημα ή/και ηλικία 70 ετών και άνω. Από την αρχή της πανδημίας έχουν εξέλθει από τις ΜΕΘ **2.287** ασθενείς. Οι εισαγωγές² νέων ασθενών Covid-19 στα νοσοκομεία της επικράτειας είναι **318** (ημερήσια μεταβολή **+10.8%**). Ο μέσος όρος εισαγωγών του επταημέρου είναι **313** ασθενείς. Η διάμεση ηλικία των κρουσμάτων είναι **44** έτη (εύρος 0.2 έως 106 έτη), ενώ η διάμεση ηλικία των θανόντων είναι **78** έτη (εύρος 0.2 έως 106 έτη).

Διάγραμμα 4: Ηλικιακή Κατανομή κρουσμάτων, νοσηλευόμενων στις ΜΕΘ και ασθενών που απεβίωσαν από την αρχή της πανδημίας

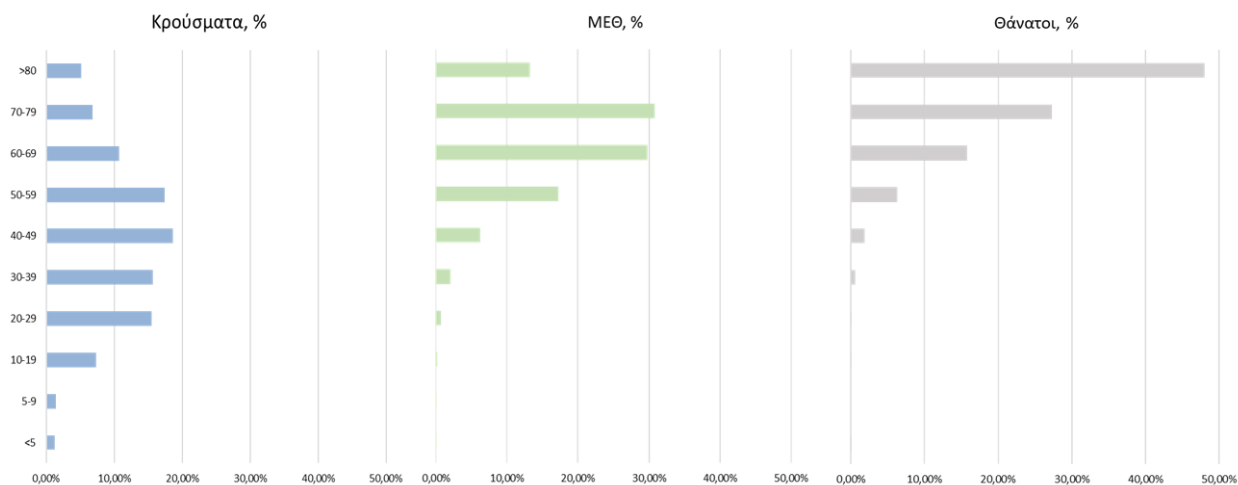

Ακολουθώς παρουσιάζεται η ηλικιακή κατανομή των (α) συνολικών κρουσμάτων, (β) των περιστατικών που κατέληξαν σε θάνατο και (γ) των ασθενών που νοσηλεύονται διασωληνωμένοι:

Πίνακας 1: Ηλικιακή κατανομή επιβεβαιωμένων κρουσμάτων COVID-19

	Σύνολο κρουσμάτων COVID-19*	Θάνατοι ασθενών με COVID-19	Νοσηλευόμενοι διασωληνωθέντες
Σύνολο			
0 – 17 ετών	30043 (8.0%)	3 (0.0%)	0 (0.0%)
18 – 39 ετών	126509 (33.9%)	82 (0.7%)	15 (2.3%)
40 – 64 ετών	156200 (41.8%)	1756 (15.3%)	255 (39.4%)
65 και άνω	60782 (16.3%)	9630 (84.0%)	377 (58.3%)
Άνδρες			
0 – 17 ετών	15849 (8.3%)	1 (0.0%)	0 (0.0%)
18 – 39 ετών	66974 (35.1%)	64 (1.0%)	9 (2.2%)
40 – 64 ετών	78845 (41.3%)	1200 (18.1%)	170 (42.0%)
65 και άνω	29071 (15.2%)	5373 (80.9%)	226 (55.8%)
Γυναίκες			
0 – 17 ετών	14193 (7.8%)	2 (0.0%)	0 (0.0%)
18 – 39 ετών	59529 (32.6%)	18 (0.4%)	6 (2.5%)
40 – 64 ετών	77341 (42.3%)	556 (11.5%)	85 (35.1%)
65 και άνω	31705 (17.3%)	4257 (88.1%)	151 (62.4%)

* Τα στοιχεία αφορούν τα κρούσματα εκείνα για τα οποία είναι γνωστή και επιβεβαιωμένη η ηλικία τους

²τα δεδομένα αφορούν τις εισαγωγές της προηγούμενης μέρας που έχουν δηλωθεί στο ΕΚΑΒ.

Κατανομή ανακοινωθέντων εγχώριων κρουσμάτων: Από το σύνολο των **1.402 νέων** κρουσμάτων του νέου ιού στη χώρα **4** είναι εισαγόμενα εκ των οποίων **4** εντοπίστηκαν κατόπιν ελέγχων στις πύλες εισόδου της χώρας. Η κατανομή των **1.398** νέων εγχώριων κρουσμάτων ανά Περιφερειακή Ενότητα παρουσιάζεται στον κατωτέρω πίνακα.³

Πίνακας 2: Ημερήσιος αριθμός και κρούσματα ανά 100.000 πληθυσμού επιβεβαιωμένων εγχώριων κρουσμάτων COVID-19 ανά περιφερειακή ενότητα στις 17 Μαΐου 2021

ΠΕΡΙΦΕΡΕΙΑΚΗ ΕΝΟΤΗΤΑ	ΚΡΟΥΣΜΑΤΑ	ΜΕΣΟΣ ΟΡΟΣ ΚΡΟΥΣΜΑΤΩΝ ΤΩΝ ΤΕΛΕΥΤΑΙΩΝ 7 ΗΜΕΡΩΝ		ΚΡΟΥΣΜΑΤΑ ΑΝΑ 100000 ΠΛΗΘΥΣΜΟ	ΠΕΡΙΦΕΡΕΙΑΚΗ ΕΝΟΤΗΤΑ	ΚΡΟΥΣΜΑΤΑ	ΜΕΣΟΣ ΟΡΟΣ ΚΡΟΥΣΜΑΤΩΝ ΤΩΝ ΤΕΛΕΥΤΑΙΩΝ 7 ΗΜΕΡΩΝ		ΚΡΟΥΣΜΑΤΑ ΑΝΑ 100000 ΠΛΗΘΥΣΜΟ
		ΗΜΕΡΩΝ	ΠΛΗΘΥΣΜΟ				ΗΜΕΡΩΝ	ΠΛΗΘΥΣΜΟ	
ΑΙΤΩΛΟΑΚΑΡΝΑΝΙΑΣ	55	79,71	26,09		ΚΟΡΙΝΘΙΑΣ	21	13,29	14,47	
ΑΝΑΤΟΛΙΚΗΣ ΑΤΤΙΚΗΣ	106	78,71	21,1		ΚΩ	4	6,14	11,63	
ΑΝΔΡΟΥ	4	2,71	43,38		ΛΑΚΩΝΙΑΣ	3	3,14	3,37	
ΑΡΓΟΛΙΔΑΣ	4	9,71	4,12		ΛΑΡΙΣΣΑΣ	41	47,43	14,42	
ΑΡΚΑΔΙΑΣ	8	12,00	9,23		ΛΑΣΙΘΙΟΥ	4	3,29	5,31	
ΑΡΤΑΣ	2	1,00	2,95		ΛΕΣΒΟΥ	5	14,00	5,78	
ΑΧΑΪΑΣ	47	38,14	15,15		ΛΕΥΚΑΔΑΣ	1	0,43	4,22	
ΒΟΙΩΤΙΑΣ	20	20,57	16,96		ΛΗΜΝΟΥ	1	1,00	5,79	
ΒΟΡΕΙΟΥ ΤΟΜΕΑ ΑΘΗΝΩΝ	75	77,14	12,68		ΜΑΓΝΗΣΙΑΣ	35	40,00	18,42	
ΓΡΕΒΕΝΩΝ	3	3,14	9,45		ΜΕΣΣΗΝΙΑΣ	1	2,86	0,63	
ΔΡΑΜΑΣ	5	10,57	5,09		ΝΑΞΟΥ	4	1,86	19,2	
ΔΥΤΙΚΗΣ ΑΤΤΙΚΗΣ	50	40,14	31,07		ΝΗΣΩΝ	2	6,57	2,68	
ΔΥΤΙΚΟΥ ΤΟΜΕΑ ΑΘΗΝΩΝ	92	100,71	18,79		ΝΟΤΙΟΥ ΤΟΜΕΑ ΑΘΗΝΩΝ	101	81,00	19,06	
ΕΒΡΟΥ	10	17,86	6,76		ΞΑΝΘΗΣ	7	11,57	6,29	
ΕΥΒΟΙΑΣ	20	21,57	9,49		ΠΑΡΟΥ	1	2,29	6,7	
ΕΥΡΥΤΑΝΙΑΣ	1	0,86	4,98		ΠΕΙΡΑΙΩΣ	104	88,29	23,16	
ΗΛΕΙΑΣ	3	9,57	1,88		ΠΕΛΛΑΣ	4	7,43	2,86	
ΗΜΑΘΙΑΣ	13	12,00	9,25		ΠΙΕΡΙΑΣ	9	8,57	7,1	
ΗΡΑΚΛΕΙΟΥ	42	39,29	13,75		ΠΡΕΒΕΖΑΣ	5	1,71	8,7	
ΘΕΣΣΑΛΟΝΙΚΙΑΣ	134	142,43	12,07		ΡΕΘΥΜΝΟΥ	13	10,29	15,19	
ΘΗΡΑΣ	4	1,29	21,18		ΡΟΔΟΠΗΣ	4	4,71	3,57	
ΙΩΑΝΝΙΝΩΝ	11	32,86	6,55		ΡΟΔΟΥ	4	3,57	3,34	
ΚΑΒΑΛΑΣ	2	13,71	1,6		ΣΑΜΟΥ	1	1,71	3,03	
ΚΑΛΥΜΝΙΟΥ	11	18,71	37,35		ΣΕΡΡΩΝ	4	10,29	2,27	
ΚΑΡΔΙΤΣΑΣ	5	7,00	4,4		ΤΗΝΟΥ	3	0,71	34,74	
ΚΑΣΤΟΡΙΑΣ	7	5,57	13,91		ΤΡΙΚΑΛΩΝ	8	13,86	6,1	
ΚΕΑΣ - ΚΥΘΝΟΥ	1	0,14	25,57		ΦΘΙΩΤΙΔΑΣ	15	15,43	9,48	
					ΦΛΩΡΙΝΑΣ	1	7,71	1,94	
ΚΕΝΤΡΙΚΟΥ ΤΟΜΕΑ ΑΘΗΝΩΝ	157	220,00	15,25		ΦΩΚΙΔΑΣ	1	2,14	2,48	
ΚΕΡΚΥΡΑΣ	10	14,57	9,58		ΧΑΛΚΙΔΙΚΗΣ	7	6,57	6,61	
ΚΕΦΑΛΛΗΝΙΑΣ	1	0,43	2,79		ΧΑΝΙΩΝ	14	15,57	8,94	
ΚΙΛΙΚΙΑΣ	14	8,86	17,41		ΧΙΟΥ	4	2,14	7,59	
ΚΟΖΑΝΗΣ	9	16,00	5,99		ΥΠΟ ΔΙΕΡΕΥΝΗΣΗ	37			

³ Η παρούσα κατανομή δύναται να τροποποιηθεί ανάλογα τα διαθέσιμα επιδημιολογικά δεδομένα, αναγράφονται μόνο οι ΠΕ με καταγεγραμμένα κρούσματα

Δείγματα που έχουν ελεγχθεί: Από την 1η Ιανουαρίου 2020 μέχρι σήμερα, στα εργαστήρια που διενεργούν ελέγχους για τον νέο κορωνοϊό (SARS-CoV-2) και που δηλώνουν συστηματικά το σύνολο των δειγμάτων που ελέγχουν, έχουν συνολικά ελεγχθεί **4.878.869** κλινικά δείγματα ενώ από Μονάδες Υγείας και Κλιμάκια του ΕΟΔΥ που διενεργούν ελέγχους Rapid Ag έχουν ελεγχθεί **4.000.639** δείγματα. Ο μέσος όρος του επταημέρου είναι **54.689** δειγματοληπτικοί έλεγχοι.

Αυτοδιαγνωστικοί έλεγχοι (Self-tests): Έως 16 Μαΐου 2021, έχουν καταγραφεί ηλεκτρονικά **5.453.237** δηλώσεις αποτελέσματος αυτοδιαγνωστικού ελέγχου, ενώ **145.487** άτομα προσήλθαν για επανέλεγχο.

Μαζικές Δειγματοληψίες ΕΟΔΥ: Στις 16 Μαΐου 2021, πραγματοποιήθηκαν 45 δράσεις δειγματοληπτικών ελέγχων από τις Κινητές Ομάδες Υγείας (ΚΟΜΥ) του ΕΟΔΥ, στις οποίες διενεργήθηκαν 9.309 έλεγχοι Rapid Ag και ανευρέθηκαν 152 θετικά (1,63%).

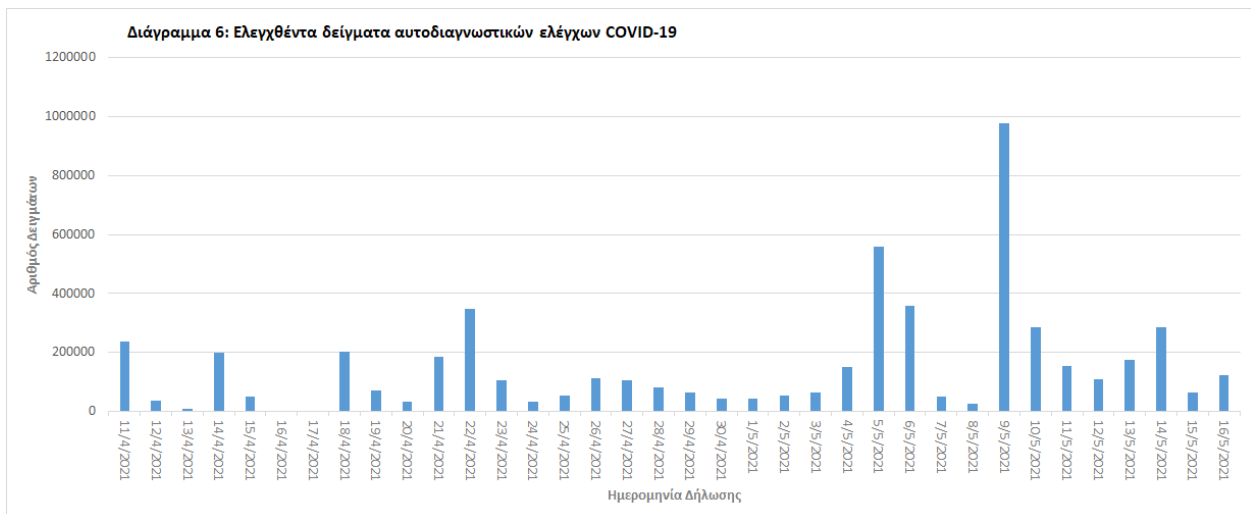
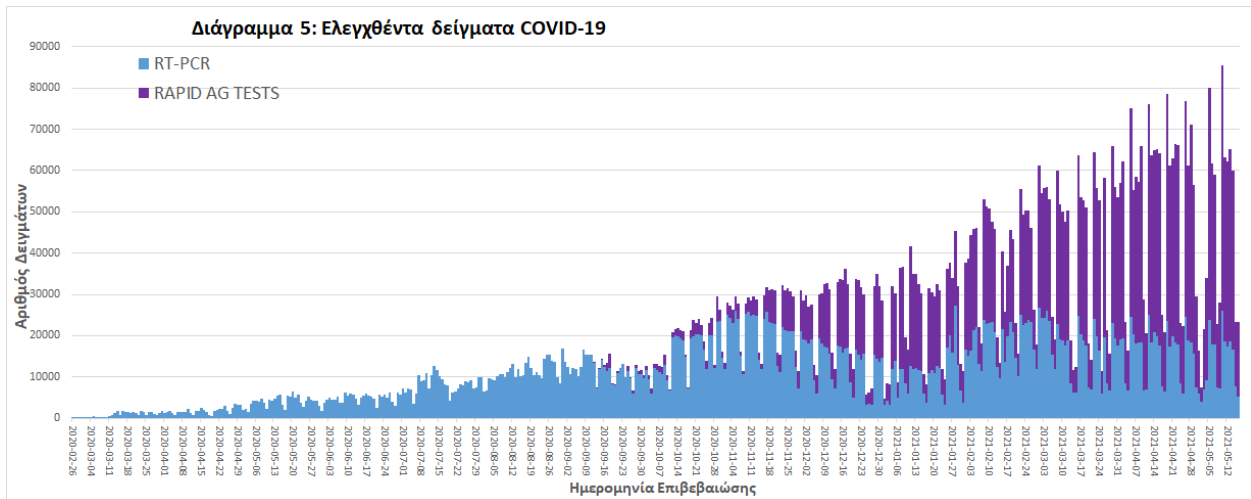

Γεωγραφική διασπορά: Ο χάρτης αποτυπώνει τη γεωγραφική κατανομή των συνολικών κρουσμάτων COVID-19 (από την αρχή της επιδημίας) ανά Περιφερειακή Ενότητα της χώρας, με βάση την δηλωθείσα διεύθυνση μόνιμης κατοικίας του ασθενούς, ή τη διεύθυνση προσωρινής διαμονής για τους τουρίστες και άλλους προσωρινά διαμένοντες στην Ελλάδα. Συμπεριλαμβάνονται τόσο κρούσματα με ιστορικό ταξιδιού (“εισαγόμενα”) όσο και κρούσματα με πιθανή εγχώρια μετάδοση.

Διάγραμμα 7: Χάρτης αθροιστικής επίπτωσης επιβεβαιωμένων κρουσμάτων COVID-19, 17 Μαΐου 2021

Με βάση τον τόπο μόνιμης κατοικίας, ή προσωρινής διαμονής (για τους προσωρινά διαμένοντες)

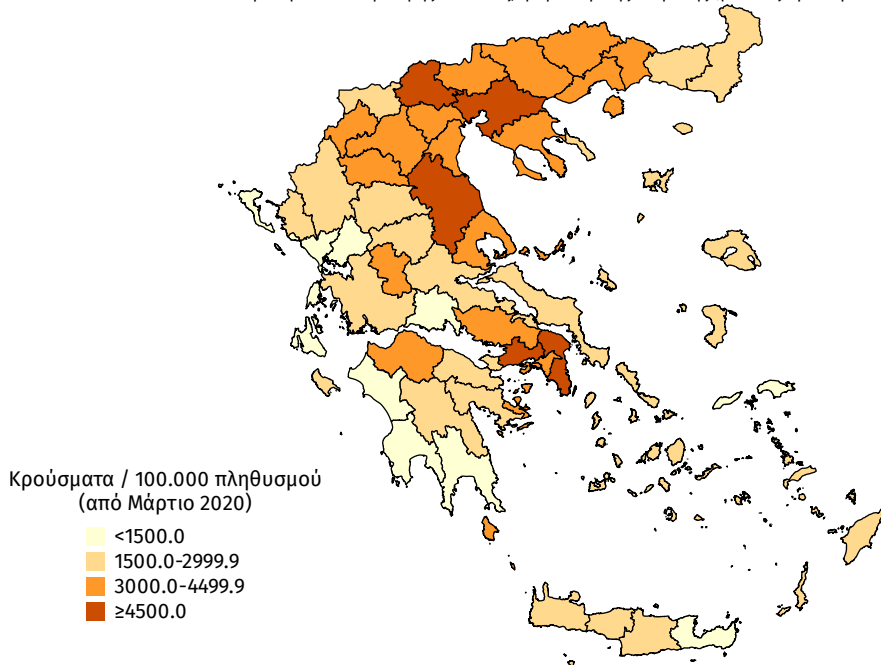

Διάγραμμα 8: Χάρτης επίπτωσης τελευταίων δεκατεσσάρων ημερών επιβεβαιωμένων κρουσμάτων COVID-19, 17 Μαΐου 2021

Με βάση τον τόπο μόνιμης κατοικίας, ή προσωρινής διαμονής (για τους προσωρινά διαμένοντες)

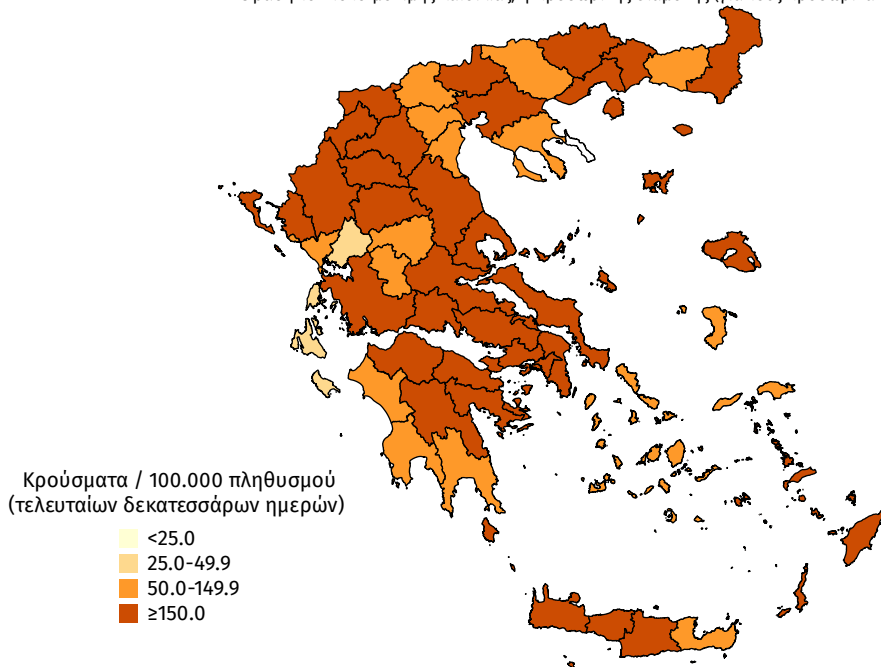

Παράρτημα 1: Επιδημικές καμπύλες κρουσμάτων COVID-19 με βάση την δηλωθείσα διεύθυνση μόνιμης κατοικίας του κρούσματος ή τη διεύθυνση προσωρινής διαμονής για τους τουρίστες και άλλους προσωρινά διαμένοντες στην Ελλάδα. Συμπεριλαμβάνονται τόσο κρούσματα με ιστορικό ταξιδιού όσο και κρούσματα με πιθανή εγχώρια μετάδοση.

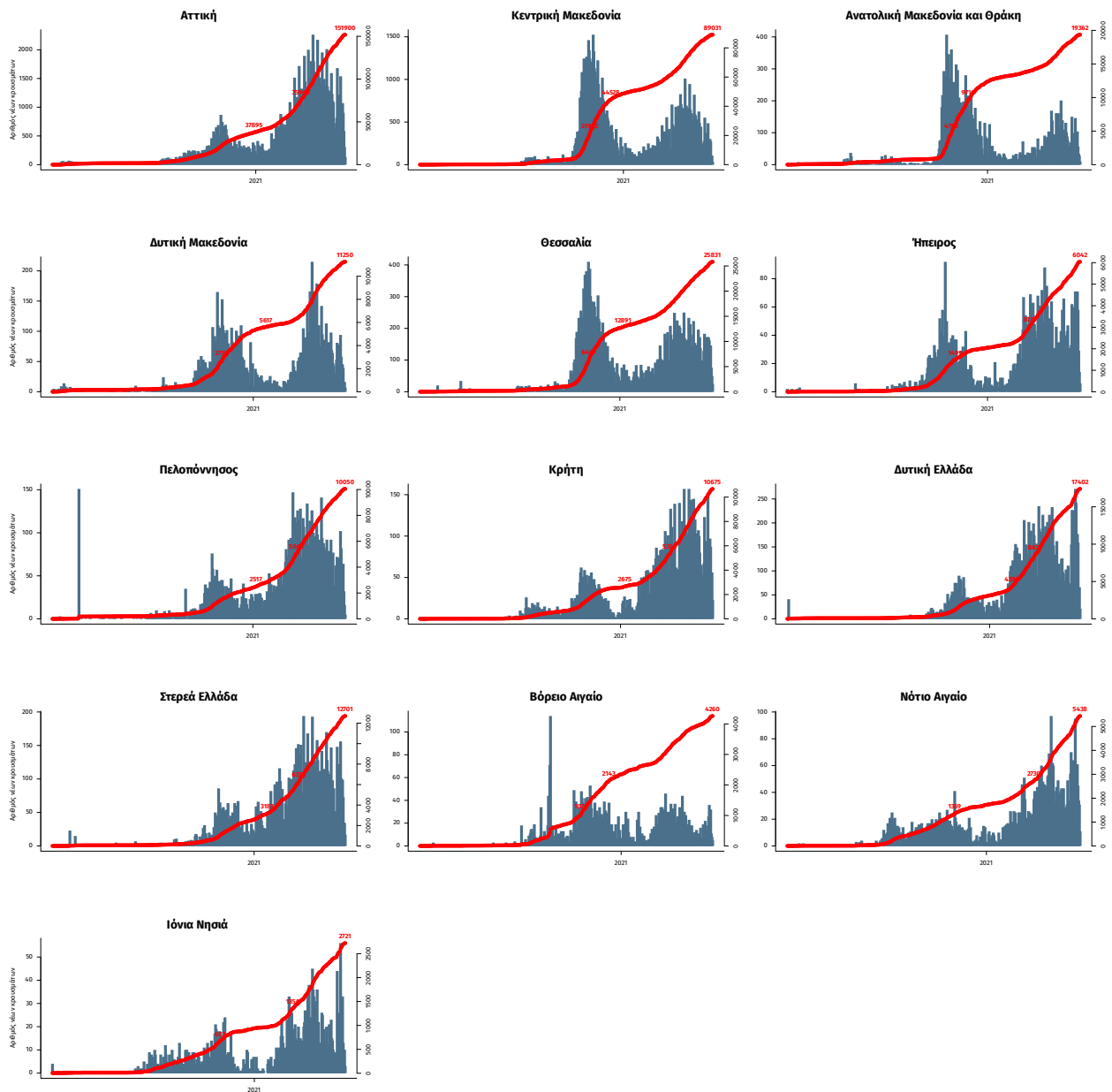

Σημ.: οι στήλες εκφράζουν τον αριθμό νέων κρουσμάτων με βάση την ημερομηνία λήψης εργαστηριακού δείγματος, και όχι με βάση την ημερομηνία ανακοίνωσης των κρουσμάτων.